



Alain Thiebot (président) souhaite la bienvenue à tous pour cette Assemblée Générale dans la salle des fêtes de Port en Bessin.

Il excuse **Maryse Delourmel (trésorière)**, **Géraldine Renault (secrétaire adjointe, responsable des bénévoles)**, **Kévin Marie (responsable arbitrage)** et **Sébastien Lemullois (réfèrent secteur féminin)** qui ne peuvent être présents ; ainsi que **Arnaud Tanquerel** pour la mairie de Bayeux suppléé par **Nicole Lunel**.

Il remercie la présence de **Christophe VAN ROYE** (maire de Port en Bessin) et **Gérard Vingtrois** (adjoint chargé aux sports de Port en Bessin)

- Mot du président
- Bilan Saison 2020/2021
- Saison 2021/2022
- Renouvellement des membres du CA

Caroline Tourquetil (secrétaire) présente l'ordre du jour

- Saison très particulière du fait de la crise sanitaire
- Remerciements aux mairies, aux instances fédérales, aux membres du CA, aux bénévoles, à notre salarié, à la commission sponsoring, à la commission communication
- Félicitations aux jeunes détectés au niveau Comité
- Espérance d'une vraie saison la saison prochaine malgré la peur de pertes de licenciés et donc d'équipe surtout au niveau senior

Alain Thiebot explique que cette AG clôture une saison très particulière du fait de la crise sanitaire qui a fortement impacté la vie sportive dont notre club fait partie.

Il tient à remercier ;

- les communes de Bayeux et de Port en Bessin Huppain qui nous ont soutenu, notamment au niveau financier
- les instances du handball, Fédération, Ligue, Comité qui chacune à leur niveau nous ont épaulé durant cette période difficile
- les membres du bureau, du CA, les référents, tous les bénévoles du club qui en dépit des conditions ont maintenu une activité quand cela était possible ; notamment Régis et Xavier pour rendre possible le travail de notre salarié et Caroline qui a été plus que sollicitée ces derniers mois
- notre salarié qui a obtenu sa carte professionnelle et qui prend son travail à cœur et avec compétences
- les actions du groupe matériel et sponsors avec la venue d'un nouveau membre
- les deux personnes qui ont permis la création et le fonctionnement du nouveau site mail du club.

Félicitations aux jeunes (filles et garçons) qui ont été détectés au niveau Comité (dans un premier temps)

Espérons que la prochaine saison ressemble de plus en plus aux vraies saisons, même si des difficultés subsistent quant au nombre d'équipes à engager en championnat ; notamment en seniors .

- Bilan des événements sportifs et des collectifs
- Bilan arbitral
- Bilan technique
- Bilan financier

Caroline Tourquetil détaille la partie « Bilan de la saison 2020/2021 »

Bilan des événements sportifs et des collectifs

Le club compte 224 licenciés répartis en 17 collectifs du Babyhand aux Séniors en passant par le Loisir.

Caroline Tourquetil présente le nombre de licenciés pour cette saison et le nombre de collectifs

Bilan des événements sportifs et des collectifs

- Secteur découverte (Babyhand au -13M en passant par le Loisir) : Geneviève Delavaux
- Secteur masculin (des -15M aux seniors masculins) : Grégory Pain
- Secteur féminin (des -13F aux seniors féminines) : Loïc Bousquet et Sébastien Lemullois

Caroline Tourquetil présente les référents de la saison qui, dans un plan de continuité, garde leur rôle la saison prochaine



Bilan des événements sportifs et des collectifs

Malgré la crise sanitaire, le club a organisé différents entraînements et stages tout au long de la saison.

- Entraînements en salle pour les jeunes en janvier
- Entraînements en extérieur de mars à juin
- Entraînements en salle en mai et juin

- Stages d'hiver aux vacances de Noël
- Stages de printemps aux vacances d'avril
- Stages d'été en juillet

Caroline Tourquetil présente ce que le club a mis en place du point de vue sportif malgré l'arrêt des compétitions et des restrictions sanitaires.



Bilan des événements sportifs et des collectifs : Filière découverte

Loisir : Sébastien

Babyhand : Géraldine, Pauline, Caro (et Greg ainsi que les parents handballeurs)

Premiers pas (-9) : Dimitri, Manon et Idriss

Minihand (-11) : Géraldine, Nicolas, Dimitri et Sarah

Geneviève Delavaux (référente secteur découverte) fait un point sur ses collectifs.

-13 masculins : Antoine, Alain, Mateo, Nico et Noé

Loisirs : Difficile de faire un bilan de la saison avec si peu de pratique. Il y a une bonne ambiance, les licenciés sont toujours contents de se retrouver. Les entraînements de Samuel sont super et adaptés aux niveaux assez variés. A cause de la crise sanitaire, il y a eu peu de pratique et pas de match (faire du hand en avril/mai à l'extérieur en Normandie reste compliqué mais le collectif a repris à Laquerbe puis au Cosec en juin sous le soleil.

Babyhand : 2eme année de babyhand qui attire les parents. Augmentation du groupe à 16 enfants avec une moyenne de 10 enfants à la reprise en extérieur. Arrivée de Caroline pour aider Géraldine et Pauline. Malgré la crise, les coachs et parents ont su s'adapter. Les coachs remercient tous les parents qui sont très compréhensifs, investis et qui ont remplacé lorsque les coachs en avaient besoin.

Premiers pas (-9) : Très bonne entente entre les trois coachs pendant les entraînements ainsi qu'en dehors des entraînements. La saison a commencé avec 10 enfants qui ont su répondre présent à tous les entraînements et même en extérieur quand il faisait pas forcément très chaud. Ils étaient à l'écoute des consignes. Au vu d'une saison sans aucun tournoi (qui pour les coachs est un gros manque), les enfants ont malgré tout bien progressé, et ceux qui sont nés en 2012 ont les bases (dribble, passes et déplacements) pour pouvoir continuer en - de 11. Les coachs continuent l'année prochaine et souhaiteraient un collectif plus étoffé.

Minihand (-11) : Groupe dynamique de 17 jeunes dont 5 nouveaux. Début d'année bien commencé avec un groupe en "confirmé" ayant gagné ses 6 matchs et le 2eme en "débutant" pouvant progresser. L'arrêt de la compétition a empêché cette belle évolution. Le groupe a répondu présent dès la reprise des séances en extérieur, avec 10 jeunes réguliers. Ces jeunes ont une envie de jouer qui fait plaisir. Géraldine remercie les papas (Nicolas et Dimitri) pour leur soutien et leur aide pour les entraînements lors de ses absences.

-13M : Les objectifs étaient de créer un collectif soudé, obtenir un jeu propre sans perte de balle et de finir dans les deux premiers du championnat. Malgré la Covid, les entraîneurs ont réussi à avoir un collectif plaisant à entraîner, toujours partant pour venir aux entraînements et qui fait de son mieux pour appliquer les consignes. Le collectif a un très gros potentiel s'il reste soudé et bien encadré. Sur le peu de matchs joués et sur les exercices proposés aux entraînements tout le monde se donne à 100 %. Les coachs sont fiers d'eux. Il y a une très bonne entente dans le collectif.

Bilan des événements sportifs et des collectifs :

Filière féminine

- **13 féminines** : Céline et Eric

- **15 féminines** : Guillaume

- **17 féminines** : Laura et Lucie

Séniors féminines : Samuel et Gilles

Loïc Bousquet (référent secteur féminin) fait un point sur ses collectifs :

- **13 F** : Céline a réussi à constituer un groupe cette année qui a été assidu cette saison avant comme après le confinement que cela soit en entraînement comme pour les matchs.

Elle souhaite continuer à encadrer ce collectif la saison prochaine.

Concernant l'effectif futur, les trois joueuses de moins de 13 continueront en moins de 15 la saison prochaine.

Du recrutement a été opéré pour compenser les montées en moins de 15 néanmoins pour le moment, le groupe ne serait constitué que de 7 ou 8 joueuses d'un niveau hétérogène.

Elle souhaiterait recruter encore pour avoir un collectif plus conséquent.

Dans l'état actuel des choses, elle n'est pas sûre d'engager une équipe en championnat :
À voir en fonction de l'évolution.

- **15 F** : Concernant le collectif de cette année, 80 % de l'effectif est à l'entraînement depuis la reprise en extérieur.

Guillaume a proposé à des joueuses de venir essayer le handball et des adhérentes d'autres clubs viennent essayer sur nos créneaux d'entraînements.

Guillaume organise des matchs sur la fin juin.

Guillaume souhaite continuer à encadrer la saison prochaine.

- **17 F** : Sur un collectif de 17 joueuses, 5 sont assidues aux entraînements.

Il est à craindre qu'il y ait beaucoup d'arrêts.

Concernant la saison prochaine entre les deuxièmes années et les moins de quinze qui montent, cela devrait constituer un groupe d'un nombre suffisant.

Au niveau du coaching, Laura arrête et Lucie souhaiterait continuer avec les moins de 17 la saison prochaine avec comme organisation la même que cette année :

Entraînement avec Samuel et coaching le samedi.

- **Seniors féminines** : Samuel pense avoir assez de joueuses pour constituer deux collectifs lors de la prochaine saison.

Il souhaite continuer avec les seniors A mais concernant la senior B, Gilles arrête donc il faudra trouver une personne pour coacher.

Bilan des événements sportifs et des collectifs :

Filière masculine

- **15 masculins** : Salomé, Cyriaque et Ombeline

- **17 masculins** : Jean-Marc et Maxime

Séniors masculins : Greg, Régis, Julio et Fabrice

Grégory Pain (réfèrent secteur masculin) fait un point sur ses collectifs.

-15M : Bon collectif, une bonne ambiance de groupe, ils sont à l'écoute et appliqués, de bons résultats même si peu de matchs. 2ème de la poule 1 départemental.

Arrêt des trois coachs -15 : Salomé et Cyriaque Renault, Ombeline Boulard.

-17M : Malgré une année encore compliquée, Jean-Marc remercie ce groupe pour son assiduité aux entraînements et aux stages proposés par le club. Pour la saison 2021/2022, au vu de leur implication et de leur sérieux et si toutes les conditions sont réunies, il espère voir cette équipe repartir pour une 4ème aventure au niveau régional

Jean Marc Poprawski, Maxime Leportier continuent.

Seniors masculins : Année de reconstruction après la descente de Prénat. A noter de nombreux départs de jeunes pour les études cette même année.

Bonne préparation de début de saison, avec l'intégration de nos jeunes qui arrivent dans les équipes seniors Ainsi que des nouveaux coachs de B et C, Régis Lecardonnell et Fabrice Adam.

Le bilan pour la A et la B était d'une victoire et deux défaites. La C d'une victoire, un nul et une défaite.

Reprise d'une activité sportive depuis deux mois avec une présence assez régulière des joueurs, gros bémol très peu de présence des jeunes qui ont un peu lâché.

Pour cette année de reconstruction le secteur senior masculin comportait 51 licenciés pour les trois équipes. Confirmation de 16 arrêts de joueurs pour la prochaine saison (quasiment que des jeunes) ! 9 hésitent pour des raisons d'étude ou obligation parentale ou professionnelle.

Si nous sommes sur une vision pessimiste cela nous ferait 26 joueurs pour trois équipes ! Ou de manière positive 35 joueurs pour trois effectifs, ce qui reste peu !

Bilan arbitral

Le club a une 15^{aine} de juges arbitres jeunes et
7 juges arbitres.

Caroline Tourquetil explique qu'il est difficile de faire un compte rendu de la saison concernant l'arbitrage.

Malgré le peu de week-end de compétition, il y avait vis à vis de la quinzaine de jeunes arbitres une vraie demande de vite reprendre mais les conditions sanitaires ont eu raison de leurs motivations. Concernant les formations internes aucunes formations pour le club n'ont pu être faites.

Bilan arbitral

Juges
Arbitres

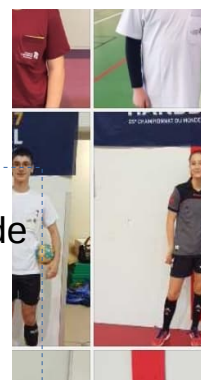
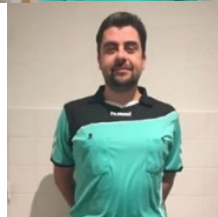
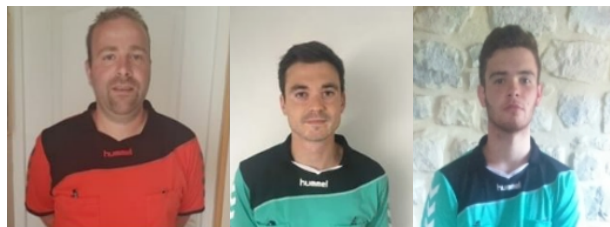

Caroline Tourquetil continue en expliquant que concernant les arbitres seniors seulement 3 arbitres ont pu être désignés sur les 3 week-ends de compétitions :

Kevin Marie 7 matchs

Guillaume Baron 4 matchs

Gilles Hamard 3 matchs

Pour la saison 2021-2022 seulement 5 arbitres sont certains de continuer :

Kevin Marie

Nicolas Suzanne

Gilles Hamard

Guillaume Baron

Cyriaque Renault

Sarah Raby et Candice Helie ne reprendront pas (études).

Kévin informe qu'il ne reprendra pas ses fonctions de référent arbitrage. Il prendra quand même une licence pour être arbitre pour le club.

Il remercie le club de lui avoir fait confiance durant les 3 dernières saisons en lui confiant l'organisation et la formation des jeunes arbitres. Cela fût une belle expérience (parfois lourde à porter) mais riche. Il tient à remercier également chaque jeunes arbitres pour l'investissement dont ils ont pu avoir pour le club, remercier également les parents qui chaque week-end ont emmené leurs enfants sur les 3 salles pour permettre au club d'avoir des jeunes arbitres sur chaque rencontre à domicile.

Bilan technique

- 1 entraîneur territorial (Titre 4) en formation
- 1 entraîneur région
- 7 animateurs handball
- 3 dirigeants accompagnateurs d'équipe
- 2 animateurs école arbitrage
- 1 accompagnateur école d'arbitrage en cours de validation
- 1 module 6 du titre 4 : « Animer la pratique BabyHand et Premiers pas » en cours de validation
- 4 officiels de table de table

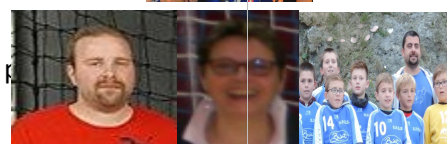

Régis Lecardonnel, Vice-président, rappelle les techniciens du club :

- Entraîneur territorial (Titre 4) en formation : Samuel Less
- Entraîneur région : Loic Bousquet
- Entraîneurs/Animateurs handball : Caroline Tourquetil, Idriss Lecardonnel, Laurie Boulard, Grégory Pain, Géraldine Renault, Ophélie Thomines et Sébastien Lemullois
- Dirigeants Accompagnateurs d'équipe : Kevin Marie, Geneviève Delavaux et Guillaume Baron
- Animateurs École d'Arbitrage : Kévin Marie et Alain Thiébot
- Accompagnateur École d'Arbitrage : Guillaume Baron
- Module 6 du titre 4 : « Animer la pratique BabyHand et Premiers pas » : Géraldine Renault
- Officiels de table de marque : Salomé Renault, Géraldine Renault, Guillaume Baron et Antoine Fauchadour

Bilan financier

| | Réalisé 2020/2021 | | Bilan de l'activité | Réalisé 2019/2020 | | Bilan de l'activité |
|--------------------------------|-------------------|--------------|---------------------|-------------------|--------------|---------------------|
| | Dépense | Recette | | Dépense | Recette | |
| Licences | 11128 | 18588 | 7459 | 15438 | 21756 | 6318 |
| Engagements | 674 | 437 | -237 | 3499 | 540 | -2959 |
| Frais Arbitrages | 392 | 0 | -392 | 1447 | 0 | -1447 |
| Arbitrages match région | 319 | 0 | -319 | 3347 | 0 | -3347 |
| Indemnités arbitres EPBB | 285 | 0 | -285 | 2482 | 0 | -2482 |
| Amendes forfait | 0 | 0 | 0 | 110 | 0 | -110 |
| Autres amendes | 0 | 0 | 0 | 0 | 0 | 0 |
| Formation | 111 | 0 | -111 | 505 | 0 | -505 |
| Subventions | 0 | 15887 | 15887 | 0 | 13251 | 13251 |
| Sponsors | 0 | 0 | 0 | 0 | 1570 | 1570 |
| Emploi salarié | 19812 | 8084 | -11728 | | | |
| Affranchissement | 34 | 0 | -34 | 42 | 0 | -42 |
| Téléphone / Internet | 108 | 0 | -108 | 108 | 0 | -108 |
| Manifestations extra sportives | 476 | 440 | -36 | 1094 | 1540 | 446 |
| Assurances | 114 | 0 | -114 | 112 | 0 | -112 |
| Equipements & achats divers | 456 | 0 | -456 | 3245 | 0 | -3245 |
| Frais de déplacement | 0 | 0 | 0 | 370 | 0 | -370 |
| Total | 33908 | 43436 | 9527 | 31798 | 38657 | 6858 |

Xavier Herrero, Vice-président, présente le bilan de la saison en comparaison avec celui de la saison passée = le bilan est positif de 9527€

Il a fallu **33 908 €** pour permettre au club de fonctionner (2 210€ de plus que la saison précédente).

Voici les commentaires des principaux postes de dépense :

Frais de licences et engagements = 11 802€

Grâce au dispositif Atouts Normandie, nous avons perçu 630€ (vs 930€) soient 21 licenciés concernés (par 30 euros).

Pour information, nous sommes également affiliés ANCV sport délivrés dans certaines collectivités.

Peu de frais d'Arbitrage et de formation de cette année

Subventions = au total 15 887€

Nous remercions les municipalités de Bayeux et de Port en Bessin pour leurs subventions (10 000€ et 2880€) et pour les salles de sport et le personnel mis à disposition tout au long de l'année

Conseil départemental : 1307€ (en hausse, subvention basée sur nombre de jeunes 18 ans et moins)

l'OMS = 1700€

Frais en lien avec l'emploi de Samuel = **11 728€**

Pour finir, le club possède un livret bleu dont le montant s'élève à **21 538€**

Résultat du vote des bilans

Les bilans ont été votés à l'unanimité

- Les créneaux
- Cotisation
- Ré-inscription
- Sponsorings
- Site internet
- Trame de formation
- Les besoins humains
- Vie du club

Caroline Tourquetil détaille la partie « Saison 2021/2022 »

Les créneaux

| | LUNDI | MARDI | MERCREDI | JEUDI | VENDREDI | SAMEDI |
|---------------|-------------|--------------|-----------|-----------|-------------|-----------|
| BABY HAND | | | | | | 11H-12H |
| ECOLE DE HAND | | | | | | 9H30 -11H |
| -11 MIXTE | | | | | 17H30-19H | |
| | | | | | | |
| -13 M | | | 17H30-19H | | 18H-19H30 | |
| -15 M | | | | 17H30-19H | 19H-20H30 | |
| -17 M | 18H-19H30 | | | 17H30-19H | | |
| SENIORS A | 19H15-20H45 | | | 19H-20H30 | | |
| SENIORS B | | | | | | |
| SENIORS C | | 19H30-21H30* | | | 20H45-22H15 | |
| LOISIRS | | | | | | |
| | | | | | | |
| -13F | | | | 18H-19H30 | | |
| -15 F | 17H45-19H15 | | | | 17H45-19H15 | |
| -17 F | | | | | 19H15-20H45 | |
| SENIORS F | 20H45-22H15 | | | | 19H15-20H45 | |

* L'hiver, le créneau peut être décalé de 20h à 22h

Caroline Tourquetil explique que les créneaux sont inchangés pour la saison 2021-2022.

Comme tous les ans, nous avons néanmoins demandé des créneaux supplémentaires à la mairie de Bayeux.

Cotisations

Prix des licences EPBB Saison 2021-2022

| | Prix des licences | Renouvellement avec remise exceptionnelle | Création avec remise exceptionnelle |
|---------------------------------|-------------------|-------------------------------------------|-------------------------------------|
| Seniors | 115 € | 30 € | 105 € |
| Étudiants/ Demandeurs emploi | 100 € | 30 € | 90 € |
| Loisirs | 100 € | 30 € | 90 € |
| Jeunes (2004 - 2009) | 90 € | 30 € | 80 € |
| École de handball (2010 - 2015) | 70 € | 30 € | 60 € |
| Babyhand (2016 - 2019) | 60 € | 30 € | 50 € |
| Dirigeants/Arbitre ou Joueurs | 65 € | 0 € | 55 € |
| Arbitres | 0 € | 0 € | 0 € |
| Dirigeants | 0 € | 0 € | 0 € |

Le club offre un ballon, une chasuble réversible et une gourde individuelle à chaque pratiquant à partir de l'école de handball

Xavier Herrero explique que la crise sanitaire que nous traversons n'est pas sans conséquence, à la fois sur le plan sportif de nos adhérents, sur leurs motivations individuelles mais aussi sur la vie de club. **Les licenciés n'ont pas pratiqué de Handball durant deux saisons.**

Bien conscient des efforts tarifaires programmés pour la saison prochaine par nos instances, fédérale, ligue et comité, notre club souhaite marquer son soutien et son accompagnement auprès des futurs licenciés tant sur les renouvellements que sur les créations en mettant en place des tarifs exceptionnels pour la saison 2021-2022.

Remarque : Christophe VAN ROYE prend la parole pour soumettre l'idée de laisser nos tarifs habituels et de parler d'une remise de 10€ sur les créations pour justifier le retour aux tarifs habituels les saisons suivantes. La diapositive a donc été modifiée suite à cette remarque.

L'assemblée valide ces tarifs exceptionnels pour cette saison.

Cotisations



Grâce au « Pass Sport », vous bénéficiez jusqu'au 31/10/2021 d'une **réduction de 50 €** pour vous inscrire dans un club !

Plus d'informations sur www.sports.gouv.fr/pass-sport

Le Pass Sport est réservé aux familles qui perçoivent l'allocation de rentrée scolaire, l'allocation d'éducation de l'enfant handicapé ou l'allocation aux adultes handicapés.

Xavier Herrero continue en expliquant que :

Le club accepte toujours les chèques ANCV sports et les Atouts Normandie (15-25 ans : 30€).

Le club acceptera le Pass'sport (50€) offert aux familles recevant l'allocation de rentrée scolaire mais nous ne savons pas encore quelles en sont les modalités.

A ces tarifs, et dans le but de respecter les protocoles sanitaires, chaque encadrant et coach de nos collectifs se verront doté de gels hydroalcoolique, de lingettes de désinfection. Chaque licencié qualifié, à partir du Minihand, se verra offrir une chasuble bicolore, une gourde ainsi qu'un ballon neuf adapté à sa taille.

Le club utilisera le site Hello Asso pour le paiement par virement bancaire. Il sera possible de payer sa licence en ligne mais également de faire un don au club.

Ré-inscription

- Contacter Caroline à l'adresse du club pour avoir les documents informatisés

5914023@ffhandball.net

- Attention, il faut renseigner tous les champs (latéralité, taille) et l'adresse mail
- Paiement en ligne :
<https://www.helloasso.com/associations/entente-port-bayeux-bessin/adhesions/adhesion-2021-2022>
- Atouts Normandie : QR Code + code à 4 chiffres

Caroline Tourquetil présente la démarche pour se licencier.

Elle explique qu'il n'y a plus de certificat médical pour les mineurs, ils doivent remplir un questionnaire de santé.

Elle présente l'attestation d'honorabilité à remplir pour toutes personnes intervenant avec des mineurs dans le club. Elle préconise que tous les adultes la remplissent au cas où en cours de saison, ils souhaitent dépanner pour coacher ou entraîner des mineurs.

Elle précise que tous les documents seront téléchargeables sur le site du club.

Elle présente la nouveauté du paiement en ligne avec le site HelloAsso.

Enfin, elle rappelle le fonctionnement de la carte Atoo.

Sponsoring

Livret partenariat



Emplacement logo
sur grande affiche du week-end

Maillots de
Maillots &



Xavier Herrero indique que comme annoncé la saison dernière, la commission sponsoring composée de Baptiste, Arnaud et Samuel a travaillé pour finaliser les nouvelles idées de communication.

200 Livrets sont maintenant à la disposition de tous

Pour le moment : les Stickers et panneaux sont en attentes du retour des élus qui souhaitent prendre le temps de réglementer les affichages publicitaires dans les salles de sports.

Panneaux mural



Le club ne pourra donc pas proposer ces nouveaux produits de communication pour le moment.

Néanmoins, le club a besoin d'avancer et de trouver de nouveaux partenaires pour être soutenu financièrement dans son développement.

Il a, également, besoin de créer une véritable identité club par l'intermédiaire d'un maillot sublimé unique et pour tous aux couleurs et à son effigie.

Dans un premier temps, le bureau souhaite équiper, dès la reprise des compétitions, toutes les équipes engagées en région de cet équipement. Suivant le nombre des partenaires qui pourraient rejoindre le club tous les autres collectifs pourraient en être dotés.

Le club compte sur tous ses licenciés.

Remarque : Christophe VAN ROYE fait remarquer qu'il manque les collectivités (mairies, département, région) sur les plaquettes.

Site Internet

Grâce à Alec Bousquet que le club remercie,
nous avons un nouveau site internet :

<https://ententeportbayeuxbessin.com/>



Maxime Tourquetil, référent communication, explique que depuis le 01/03, nous avons un nouveau site internet venu remplacer le blog devenu obsolète et surtout non actualisé.

On y retrouve toutes les infos générales du club (Historique, Organigramme, Créneaux d'entraînements, Calendrier, Adresses de nos salles, Arbitrage / table de marque, Buvette, Charte du club, Contact)

On y retrouve aussi la liste de nos partenaires, notre boutique et une médiathèque pour retrouver les photos/vidéos d'évènements et articles de presse.

Toutes les actualités du club sont également diffusées sur le site (mais aussi sur Facebook)

Quand les matchs reprendront, le programme du week-end sera présenté sur le site et également tous les résultats, collectif par collectif (qui ont chacun une page consacrée sur le site afin d'avoir toutes les infos : coach / lieux et dates d'entraînement / contact, etc.)

Un grand merci à Alec Bousquet pour ce travail effectué car il a été très disponible pour répondre aux interrogations de Maxime

Trame de formation

Entente
Port
Bayeux
Bessin

- 17 ANS

Séance 1

- ATTAQUER UNE DÉFENSE 0-6 DE ZONE -

6 CONTRE 6 - 20 minutes

- JEU TOUT TERRAIN -

S'ENGAGER VERS LE BUT ET RENVERSE - 25 minutes

OBJECTIFS

- Renverse sur une défense 0-6 de zone

MISE ET PLACE & FONCTIONNEMENT

MISE EN PLACE :

- 1 gardienne
- 6 défenseuses
- 6 attaquantes

FONCTIONNEMENT :

- Le pivot se place entre les défenseurs 2 et 3 d'un côté ou de l'autre
- L'aîlière côté pivot attaque interne, passe à l'arrière qui s'est engagée interne
- L'arrière passe à la demi-centre, qui s'engage et renverse
- L'arrière s'est replacé pour attaquer entre les défenseurs 1 et 2

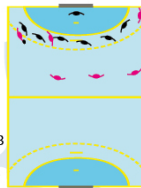

OBJECTIFS

- Engagement vers le but
- Qualité de passe
- Prise de décision

MISE ET PLACE & FONCTIONNEMENT

MISE EN PLACE :

- 7 contre 7 (6 + 1 GB)
- 5 joueurs autour + 1 pivot (les joueurs ne doivent pas attaquer du pivot)
- Faire les changements de joueurs régulièrement
- Faire arbitrer les joueurs

FONCTIONNEMENT :

- Règles du handball
- but sur décalage : 2 points, but sur renverse : 3 points
- L'équipe qui monte la balle garde la balle en attaque

COMPORTEMENTS DÉVIANTS

- COMPORTEMENTS DÉVIANTS :
- N'attaque pas le bon intervalle
 - L'arrière côté renverse ne se désengage pas assez vite
 - La demi-centre renverse sans avoir fixé la défense

RÉGULATIONS :

- Ne pas attaquer l'arrière
- Demander aux attaquantes et se replacer face à l'arrière
- Demander aux attaquantes de temporer avant de renverser

Samuel Less présente la trame de formation

Le plan de formation pour les jeunes sera disponible dès la saison prochaine. Elle a été créée dans le but d'aider les coaches à construire une séance, adaptée à un public jeune. Ce plan de formation sera disponible sur le site internet du club. Vous y trouverez des exemples de séances ainsi que quelques sources pour enrichir votre culture handball.

Besoins humains

- Recherche de joueurs et joueuses
- Recherche de coachs et entraîneurs
- Recherche d'arbitres et de JAJ
- Recherche Table de marque (*rappel charte*)
- Recherche encadrants pour l'école d'arbitrage
- Recherche de techniciens
- Recherche Dames Sandwich et boutique

Caroline Tourquetil énumère les besoins humains du club pour la saison à venir.

Elle rappelle les personnes à contacter :

- joueurs / joueuses / coachs / entraîneurs : référents sportifs selon le secteur
- arbitres / JAJ / encadrants pour école d'arbitrage : Alain Thiébot
- techniciens : Régis Lecardonnell ou Alain Thiebot
- table de marque / Dames sandwiches / boutique : Géraldine Renault

Toutes les informations pour les contacter sont sur le site internet du club.

Vie du club

- Le club souhaite toujours avoir un club-house ce qui permettrait un apport financier pour le club ainsi qu'un lieu chaleureux pour échanger entre licenciés
- Le club souhaite toujours fêter ses 10 ans

Caroline Tourquetil présente les souhaits pour le développement de la vie du club

- Sortants
- Candidats
- Vote
- Membres du CA élu

Caroline Tourquetil détaille la partie « Renouvellement des membres du CA ».

Tous les ans, le CA doit être renouvelé d'1/3.

Les personnes sortantes peuvent se représenter.

Sortants



Caroline Tourquetil cite les candidats sortants :

- Kévin Marie
- Grégory Pain
- Sébastien Lemullois
- Maxime Tourquetil

Candidats



Caroline Tourquetil cite les candidats pour entrer dans le CA :

- Grégory Pain
- Sébastien Lemullois
- Maxime Tourquetil
- Christophe Bremond



Membres du CA élus

• **Administrateurs et membres du bureau**



Caroline Tourquetil présente les membres élus du CA et leurs fonctions :

- Alain Thiebot, président, référent arbitrage
- Xavier Herrero, vice-président, référent sponsoring
- Régis Lecardonnel : vice-président, référent formations et employé
- Maryse Delourmel : trésorière
- Christophe Bremond : trésorier adjoint
- Caroline Tourquetil : secrétaire
- Géraldine Renault : secrétaire adjointe, référente bénévoles et manifestations
- Geneviève Delavaux : membre du CA, référente sportive secteur découverte
- Loïc Bousquet et Sébastien Lemullois : membres du CA, référents sportifs secteur féminin
- Grégory Pain : membre du CA, référent sportif secteur masculin
- Maxime Tourquetil : membre du CA, référent communication

Port en Bessin



Alain Thiebot remercie les bénévoles du club.

Remarques : Christophe VAN ROYE informe le club qu'un recrutement pour un gardien de salle pour la maintenance sera effectué par la mairie de Port en Bessin et sera effectif à l'automne. Le club gardera son autonomie au niveau de l'ouverture/fermeture de la salle.

Il explique également que la réhabilitation des gymnases et par la même occasion la possibilité d'un club house se fait à l'échelle du territoire. La petite ville de Port en Bessin qui compte 2000 habitants ne peut supporter ces coûts seule. Le gymnase B.Blachet va entrer dans une logique de réorganisation (sportive et culturelle) en fonction du devenir de l'ancien collègue.

Monsieur le Maire réitère que l'alternance des matchs seniors A masculine et féminine sur Bayeux et Port en Bessin lui tient à cœur.

Il félicite le club pour son développement, il est pour lui le précurseur de l'intercommunalité de Bayeux.